

Auswanderer aus dem Raum Daaden nach Amerika hier: speziell aus der Ortsgemeinde Emmerzhausen

In dieser Liste wurden alle dem Verfasser bis zum April 2014 bekannten und vorliegenden Daten erfasst. Die Liste erhebt keinen Anspruch auf Vollständigkeit - im Gegenteil sind Berichtigungen und Ergänzungen gerne willkommen. Die Quellenangaben zu den einzelnen Auswanderungsdaten liegen dem Verfasser vor und können gerne erfragt werden.

Reisedatum: 29. September 1753

Schiffsname: Rowand

Schiffsreiseroute: Rotterdam - Philadelphia

Ausreisende: **Crämer, Johann Peter** * ca. 1715 in Emmerzhausen mit seiner Ehefrau **Elsa Maria geborene Buhl** * ca. 1718 in Derschen und den Kindern **Johann Peter** * 18. September 1745 in Emmerzhausen, **Anna Margaretha** * 22. August 1750 in Emmerzhausen und **Johann Theiss** * 13. Januar 1748 in Emmerzhausen. Ziel unbekannt.

Reisedatum: 2. Oktober 1753

Schiffsname: Edinburgh

Schiffsreiseroute: Rotterdam - Philadelphia

Ausreisende: **Mudersbach, Johann Gerlach** * 2. Oktober 1729 in Emmerzhausen oder Burbach. Name in USA: **Moodispaugh** und Ehefrau **Maria Katharina geborene Ohrendorf** und Sohn **Philipp Heinrich (Muterspaw)** * 1751, † ca. 1835 in Virginia. Sie lebten in Washington County, Maryland.

Reisedatum: 3. April 1783

Schiffname: Gerechtigkeit

Schiffsreiseroute: Amsterdam - Batavia

Ausreisende: **Medebach, Philipp** * in Kubach bei Weilburg, Schäfer in Emmerzhausen und seine Ehefrau **Maria Margaretha geb. Haberkamm** und Sohn **Johann Engelbert** * 12. Februar 1782 in Emmerzhausen. Eintragung in den Daadener Kirchenbüchern: "nach Amerika 1784". In den Akten des Niederländischen Staatsarchivs ist jedoch vermerkt, dass der Soldat P. Medebach aus Cubach am 3. April 1783 in Amsterdam auf dem Schiff "Gerechtigkeit" Richtung Batavia - heute Jakarta, Indonesien anheuerte. Dort legte das Schiff am 8. November 1783 an. Er wurde am 17. Februar 1796 in einem ausländischen Hafen verhaftet und von Bord geführt. Was aus seiner Familie geworden ist, ist nicht bekannt.

Reisedatum: ca. 1850

Schiffsname: unbekannt

Ausreisende: **Langenbach, Friedrich Wilhelm** * 15. Juni 1832 in Emmerzhausen, † 6. April 1871 in Galena durch eine tödliche Verletzung im Bergbau. Er nahm von 1861 bis 1863 in der 12th. Illinois Infantry am Civil War (Amerikanischer Bürgerkrieg 1861 - 1865) teil und lebte in Galena, Illinois.

Reisedatum: 2. November 1852

Schiffsname: unbekannt

Zielhafen: Galveston, Texas

Ausreisende: **Dücker, August** * 11. Februar 1828 in Emmerzhausen † 18. April 1884 in Frederiksburg, Texas und seine Frau **Wilhelmine geborene Lindemann** * 1829 im Herzogtum Nassau. **August** und **Wilhelmine** bekamen in Texas acht Kinder: **Amalie, August, Luise, Reinhold, Henry, Charles, Frederik und Albert**. Sie lebten in Frederiksburg, Texas.

Reisedatum: 23. April 1853

Schiffsname: Orlando

Schiffsreiseroute: La Havre - New York

Ausreisende: **Hess, Anton**, * 10. September 1828 in Emmerzhausen. Reiseziel unbekannt.

Reisedatum: 6. Juni 1853

Schiffsname: Albert

Schiffsreiseroute: Bremen - Baltimore

Ausreisende: **Hess, Heinrich**, Ackerer, * 13. Mai 1833 in Emmerzhausen, Bruder von **Anton** (23. April 1853). Laut Census (Volkszählung) von 1880 war er Friseur-Salon-Besitzer in Carlyle, Clinton Co, Illinois. **Heinrich** lebte im Jahr 1880 mit der in Deutschland geborenen Ehefrau **Julia H.** und der in 1867 Illinois geborenen Tochter **Anne** in Carlyle, Illinois.

Reisedatum: 15. September 1853

Schiffsname: Kepler?

Schiffsreiseroute: Unbekannt - New York

Ausreisende: **Schmidt, Johann Peter** * 31. März 1830 in Emmerzhausen, † 31. August 1904 in Honey Creek, van Buren Co, Iowa. Nach der Ankunft in New York verbrachte er drei Jahre in Lawrenceburg, Indiana auf einer Farm. Bei einem Besuch bei einem Freund **Ludwig Wiederstein** in Cincinnati, Ohio lernte er seine künftige Ehefrau **Anna Maria Voszloh** kennen, die im Juli 1853 aus Deutschland eingereist war. Sie heirateten am 27. August 1857. Nach der Hochzeit siedelten sie in Van Buren County Iowa, wo er drei Meilen südlich von Bonaparte auf einer Farm lebte. Danach lebten sie in Honey Creek, zwei Meilen nördlich von Bonaparte. Sie hatten fünf Kinder.

Reisedatum: 20. August 1856

Schiffsname: Weser?

Schiffsreiseroute: Bremen - Galveston, Texas

Ausreisende: **Schmidt, Wilhelm Christian**, Bergmann, * 19. Januar 1833 in Emmerzhausen, † 29. September 1914 in Bonaparte, van Buren Co, Iowa. Bruder von **Johann Peter Schmidt** (15. September 1853). **Christian W.** blieb ein Jahr in Galveston und zog dann nach Bonaparte auf die Farm von Bruder **Johann Peter**. Er heiratete **Eva Bernhardt** am 26. November 1860. Sie hatten sechs Söhne und sechs Töchter: **William** * 1864, **Charles E.** * 1867, **Emma** * 1874, **Rosa** * Februar 1876, **Fred** * Juni 1878, **George** * 1879, **Nellie** * November 1880, **Tillie** * 1884 und **Albert** * 1887. Weitere Namen sind nicht bekannt.

Reisedatum: 6. Oktober 1857

Schiffsname: Argo

Schiffsreiseroute: Bremen - New York

Ausreisende: **Mudersbach, Heinrich (Henry)**, Landwirt, * 4. September 1828 in Emmerzhausen, † 28. Februar 1915 in Cincinnati, Ohio. Bruder von **Gustav** (30. April 1861). Heinrich arbeitete zuerst als Knecht in Eiserfeld und segelte am 12. September 1857 von Bremen. Er siedelte in der Nähe von Cincinnati, Ohio, wo er 32,37 ha hügeliges Land erwarb. Hier baute er ein zweistöckiges Haus mit acht Zimmern. Da er in Deutschland gelernt hatte, wie man Pflanzen züchtet, baute er viele verschiedene Früchte an, wie z. B. verschiedene Apfel- und Birnensorten und verschiedene Beerenarten. Er heiratete **Johanna Magdalena Rath** am 29. Dezember 1860 in Cincinnati. Die beiden hatten sechs Kinder: **Gustav, William, Clemence, Reinhart, John Charles** und **Clara Louise**.



Links: Heinrich (Henry) Mudersbach mit Ehefrau Johanna Magdalena (Mitte).
Rechts: William Mudersbach mit Ehefrau Carrie, geborene Kleinath.

Reisedatum: ca. 1860

Schiffsname: unbekannt

Ausreisende: **Hess, Johann Heinrich**, Bergmann, * 24. November 1818 in Emmerzhausen, † 30. April 1881 in Galena, Illinois. Er war verheiratet mit **Augusta Roddewig** * 12. Dezember 1834 in Hannover, † 10. August 1892 in Galena. Sie hatten folgende, in Illinois geborenen, Kinder: **Minna** * 1861, **Louis** * 1863 † 1930, **Emma** * 1865, **William** * 1866, **Ernst** * 13. Mai 1868 † 10. März 1869, **Augusta** * 1870, **Henry** * 1872, **Freddie** * 8. August 1877 † 9. August 1877 und **Mary** * 1882. **Johann H. - Henry** arbeitete im Bergbau in Galena, Jo Daviess Co, Illinois.

Reisedatum: 30. April 1861

Schiffsname: Bremen

Schiffsreiseroute: Bremen - New York

Ausreisende: **Mudersbach, Gustav** * 26. September 1834 in Emmerzhausen, Bruder von **Heinrich**, † 28. Januar 1918 in Anderson, Ohio und Ehefrau **Wilhelmina geborene Gerhard** * 31. Oktober 1838 in Emmerzhausen, † 22. Januar 1918 in Anderson, Ohio. Gustav arbeitete als Farmer. Beide hatten acht Kinder, die alle in Ohio geboren wurden.

Reisedatum: 1. Mai 1882

Schiffsname: Prinz Friedrich Wilhelm

Schiffsreiseroute: Bremen - New York

Ausreisende: **Schmidt, Ludwig Ewald**, * 12. September 1857 in Emmerzhausen. Ziel unbekannt - wahrscheinlich Kenosha.

Reisedatum: 16. Mai 1882

Schiffsname: Salier

Schiffsreiseroute: Bremen - New York

Ausreisende: **Gerhard, Richard**, Bergmann, * 31. August 1853 in Emmerzhausen, † 22. April 1933 in Bracken, Kentucky und seine Ehefrau **Caroline geborene Krämer** * 8. Januar 1851 in Emmerzhausen und die Kinder **Karl** * 18. Januar 1876 in Emmerzhausen, **Paul** * 12. November 1877 in Emmerzhausen, † Juni 1966 in Bracken, **Heinrich** * 3. September 1881 in Emmerzhausen, † 30. Juni 1926 in Fayette, Kentucky und **Reinhard** * 30. März 1879 in Emmerzhausen. Sie lebten auf ihrer eigenen Farm in Bracken, Kentucky. Die Familie zog zuerst zu Schwester **Wilhelmina Mudersbach** nach Ohio. Weitere Kinder: **John** * 1891 in Kentucky, **Gus A.** * 21. März 1884 in Hamilton, Ohio, † 4. Juni 1951 in Bracken. **Reinhard** war verheiratet mit **Lena** *1883 in Kentucky, Sohn **Robert** *1920. Er lebte als Farmer in Chatham, Bracken Co.

Reisedatum: 6. November 1882

Schiffsname: Elbe

Schiffsreiseroute: Bremen - New York

Ausreisende: **Daum, Heinrich** * 26. April 1846 in Emmerzhausen und seine Frau **Henriette geborene Schneider** * 10. Mai 1852 in Oberdreisbach und die Kinder **Richard** * 30. Januar 1874 in Oberdreisbach, **Gustav** * 17. Februar 1876 in Oberdreisbach und **Ida** * 27. November 1880 in Oberdreisbach. Sie zogen nach Kenosha, Wisconsin. **Richard** arbeitete im Jahr 1930 in einer Bettenfabrik in Kenosha. Er heiratete am 20. Juli 1889 die in Deutschland geborene **Ida**. Sie hatten die Kinder **Frieda H.** * 1903, **Emil G.** * 1906, **Hilda B.** * 1908, **Henry R.** * 1910 und **Lilian Ida** * 1914. **Heinrich** kehrte ca. 1888 wieder nach Deutschland zurück und wohnte in Biersdorf. Es ist nicht bekannt, ob alle Familienmitglieder mit zurückkehrten. Tochter **Ida** verstarb am 23. Februar 1900 in Biersdorf.

Reisedatum: 8. Oktober 1891

Schiffsname: City of Paris

Schiffsreiseroute: Liverpool - New York



Friedrich August
Langenbach

Ausreisende: **Langenbach, Friedrich August**, * 27. Juni 1870 in Emmerzhausen, † 17. März 1929 in Kenosha. Er lebte in Kenosha, Wisconsin und seine Eltern **Heinrich** und **Adelheid** und Geschwister folgten ihm am 29. Juni 1892. **Friedrich August** heiratete am 13. April 1897 **Marie Luise Gehring** in Kenosha. Kinder: **F. Laura** * 1898 in Wisconsin, **I. Luella** * 1909 in Alabama und **H. Dorothy** * 1911 in Alabama.

Reisedatum: 4. November 1891

Schiffsname: Noordland

Schiffsreiseroute: Antwerpen - New York

Ausreisende: **Ginsberg, Reinhard Heinrich**, Bergmann, * 11. April 1874 in Emmerzhausen. Er wohnte in Mount Carmel, Pennsylvania. **Reinhard Heinrich** reiste als US-Bürger noch einmal am 28. August 1908 mit seiner Ehefrau **Kate** von Antwerpen aus mit der Finnland nach New York ein.

Reisedatum: 4. Mai 1892

Schiffsname: Westernland

Schiffsreiseroute: Antwerpen - New York

Ausreisende: **Becker, Robert**, Bergmann, * 1874 in Emmerzhausen. Reiste nach Kenosha, Wisconsin und arbeitete 1920 als Schreiner in einer Seilfabrik in Kenosha. Ehefrau **Augusta** geborene Becker * 1881, Kinder **Frieda** * 1902, **Esra** * 1904, **Lydia** * 1906, **Hulda** * 1908, **Ella** * 1909, **Ernst** * 1913, **Pearl** * 1915, **Genevieve** * 1917 und **Violet** * 1919 und **Erwin**.

Reisedatum: 29. Juni 1892

Schiffsname: Pennsylvania

Schiffsreiseroute: Antwerpen - Philadelphia

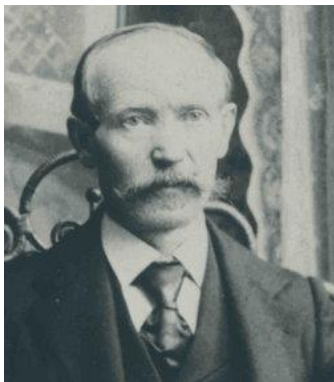

Heinrich Langenbach

Ausreisende: **Langenbach, Heinrich**, Bergmann, * 20. Januar 1846 in Emmerzhausen, † 10. Juli 1924 in Kenosha und die Kinder **Ida** * 29. Dezember 1873 in Emmerzhausen, † 27. September 1939 in Kenosha. Sie war verheiratet mit **Emil Nickel**. (1891) **Albrecht** * 15. September 1875 in Emmerzhausen, † 18. April 1959 in Kenosha, **Otto** * 18. Juli 1883 in Emmerzhausen und **Heinrich Wilhelm** * 27. Juni 1885 in Emmerzhausen, † 11. März 1961 in Kenosha. Ehefrau **Adelheid** und weitere Kinder folgten am 19. November 1892 und 11. Dezember 1892. Sie lebten in Kenosha, Wisconsin, wo **Heinrich** als Färber in der Textilindustrie arbeitete.

Albrecht heiratete **Lena Hess** am 29. Oktober 1897 in Kenosha und später **Olga D. Sorensen**. Kinder von Albrecht und Lena: **Frank** * 22. April 1899, **Clara** * 26. Januar 1901, **Arthur** * 1903, **Walter** * 1905 und **Norman** * 1917 - alle in Wisconsin geboren.

Otto wurde am 31. Juli 1913 in Kenosha ermordet! **Heinrich Wilhelm** (Henry William) war verheiratet mit **Helen Maleski** † 1961.

Reisedatum: 26. Juli 1892

Schiffsname: Illinois

Schiffsreiseroute: Antwerpen - Philadelphia

Ausreisende: **Greb, Christian**, Bergmann, * 1. Dezember 1855 in Emmerzhausen und seine Ehefrau **Henriette Karoline Alwine geborene Demmer** * 19. April 1856 in Emmerzhausen und die Kinder **Karoline Alwine Henriette - Carry** * 7. November 1885 in Emmerzhausen, **Lebrecht** (in den USA **Alfred L.** genannt) * 28. April 1889 in Emmerzhausen, † 22. Juli 1964 in Wisconsin und **Albrecht** * März 1891 in ?. Sie zogen nach Kenosha, Wisconsin.

Lebrecht lebte mit Ehefrau und zwei Kindern in Somers, Wisconsin und arbeitete in einer Bettenfabrik, in der auch Bruder **Albrecht** arbeitete. **Carry** war verheiratet mit **Abraham Decker**.

Reisedatum: 19. November 1892

Schiffsname: Switzerland

Schiffsreiseroute: Antwerpen - Philadelphia



**Albert
Langenbach**

Ausreisende: **Langenbach, Albert** * 25. April 1872 in Emmerzhausen, † 14. Dezember 1944 in Kenosha. Er reiste zu Vater **Heinrich Langenbach** (29. Juni 1892) nach Kenosha und arbeitete als Maschinist in einer Bettenfabrik. Er heiratete am 2. Dezember 1894 **Luise Krueger**.

Kinder von **Albert** und **Luise**: **Martha** * 1895, **William** * 1898, **Mathilde (Tillie)** * 1900, **Harry** * 1903, **Edna** * 1906 - alle in Wisconsin geboren.

Reisedatum: 11. Dezember 1892

Schiffsname: Illinois

Schiffsreiseroute: Antwerpen - Philadelphia

Ausreisende: **Langenbach, Adelheid geborene Göbel** * 24. Juli 1847 in Emmerzhausen, † 17. Januar 1917 in Kenosha und die Kinder **Arnold** * 17. November 1877 in Emmerzhausen, † 7. Juli 1949 in Kenosha, **Hermann** * 3. November 1879 in Emmerzhausen, † 16. Januar 1940 in Kenosha, **Johanna** * 5. August 1888 in Emmerzhausen, † 1965 in Kenosha und **Eleonore** * 14. April 1891 in Emmerzhausen.

Sie zogen zu Ehemann und Vater **Heinrich** (29. Juni 1892) nach Kenosha, Wisconsin. **Heinrich** und **Adelheid** reisten noch einmal am 13. September 1904 mit dem Schiff **Noordam** von Rotterdam aus nach New York ein.

Arnold arbeitete als Maschinist in einer Autofabrik in Kenosha und wohnte 1930 bei Schwager **Emil Nickel**.

Eleonore verstarb auf dem Atlantik und wurde von ihrer Mutter auf dem Schiff versteckt. Sie ist in Kenosha begraben worden.

Hermann war verheiratet mit **Paula Blinton** * 1889 † 1974 und arbeitete in einer Fahrradfabrik.

Johanna war verheiratet mit **Henning Pedersen** * 1891 † 1969.



Arnold Langenbach



Hermann Langenbach



Johanna Pedersen

Reisedatum: 6. Juni 1893

Schiffsname: Elbe

Schiffsreiseroute: Bremen - New York

Ausreisende: **Langenbach, Robert**, Arbeiter, * 15. Februar 1869 in Emmerzhausen. Er wohnte in Newport, Campbell County, Kentucky.

Robert schreibt am 15. Februar 1896 aus Newport, Kentucky an das Königlich Preußische Amt in Daaden und bittet um "Entlassung aus dem Preußischen Unterthanenverband".

Reisedatum: 18. Februar 1895

Schiffsname: Scandia

Schiffsreiseroute: Hamburg - New York

Ausreisende: **Langenbach, Gustav Adolf** * 31. Januar 1868 in Emmerzhausen. Er zog zu seinem Vater **Heinrich** (29. Juni 1892) nach Kenosha, Wisconsin.

Reisedatum: 16. Juni 1896

Schiffsname: Friesland

Schiffsreiseroute: Antwerpen - New York

Ausreisende: **Pfeifer, Alwine Katharina Sophie geborene Kober**, * 9. Dezember 1840 in Emmerzhausen und ihre Kinder **Auguste**, * 9. Februar 1876 in Daaden und **Emilie Amalie** * 9. Februar 1879 in Daaden und deren Tochter **Minna** * 22. August 1895 in Daaden.

Alwine K. Sophie reiste nach dem Tod ihres Ehemannes **Daniel Pfeifer** am 11. Juni 1890 mit den Töchtern **Auguste** und **Emilie Amalie** und Enkelin **Minna** nach USA aus. Sie wohnte 1920 bei Schweigersohn **Rudolph Schneider** in Kenosha, Wisconsin.

Emilie Amalie heiratete am 21. Juni 1896 **Rudolph Schneider** aus Daaden (25. September 1895).



Foto der Familie Kober aus dem Jahre 1881.

Reisedatum: 13. September 1904

Schiffsname: Noordam

Schiffsreiseroute: Rotterdam - New York

Ausreisende: **Cronrath, Johanna** * 25. Mai 1887 in Emmerzhausen, Tochter von **August Daum**, siehe Ankunft am 16. November 1904. Sie zog zu Onkel **Heinrich Langenbach** nach Kenosha, Wisconsin.

Petri, Wilhelmina * 4. März 1905 in Emmerzhausen. Sie reiste zu Großmutter **Katrine Haubrich** nach Kenosha, Wisconsin.

Reisedatum: 16. November 1904

Schiffsname: Ryndam

Schiffsreiseroute: Rotterdam - New York

Ausreisende: **Daum, August** * 22. Juni 1861 in Emmerzhausen und seine Frau **Caroline Amalie geborene Uhr** * 31. Oktober 1862 in Hof (Westerwald) † vor 1910, und den Kindern **Friedrich** * 23. September 1889 in Emmerzhausen, **Liebrecht** (in den USA **Albert** genannt) * 13. Mai 1892 in Emmerzhausen, † August 1981 in Racine, Raisin Co, Wisconsin. Die Familie hatte bei der Einreise 23 Dollar dabei.

Sie zogen zu Schwager **Heinrich Langenbach** nach Kenosha, Wisconsin. **August** wird in der Schiffsliste als Ingenieur bezeichnet, arbeitete aber im Jahr 1905 in Kenosha als Anstreicher in einer Bettenfabrik. Er befand sich im Jahr 1892 schon einmal in Kenosha.

Reisedatum: 18. Mai 1914

Schiffsname: Rotterdam

Schiffsreiseroute: Rotterdam - New York

Ausreisende: **Rübsamen, Heinrich** * 2. Februar 1862 in Daaden, † nach 1920 in Kenosha, Wisconsin und Ehefrau **Juliane Luise Adelheid geborene Hornickel** * 18. April 1866 in Emmerzhausen und die Kinder **Emil** * 20. August 1890 in Daaden, † September 1968 in Kenosha, Wisconsin, **Gustav** * 14. November 1898 in Daaden, † 10. Oktober 1983 in Kenosha, **Erhard** * 12. Oktober 1901 in Daaden, † 7. November 1978 in Harrelsville, North Carolina und **Berta** * 16. April 1907 in Daaden, † 2. April 1993 in Kenosha. Sie zogen zu Schwager **Friedrich Nickel** nach Staunton, Illinois und wohnten später in Kenosha, Wisconsin.

Berta war mit **Artur Dielmann** aus Weitefeld verheiratet (2. Juni 1923). **Emil** arbeitete im Jahr 1930 als Former in einer Traktorenfabrik in Kenosha und war verheiratet mit **Lydia geborene Fries**. Kinder **Gustav** * 1920 und **Gilbert** * 1924. **Erhard** hielt sich als Soldat im Jahr 1930 in Fort Amador, Balboa District, Panama auf.

Reisedatum: 9. Juli 1923

Schiffsname: Mount Clay

Schiffsreiseroute: Hamburg - New York

Ausreisende: **Knautz, Karl** * 1904 in Niederdreisbach, † Februar 1972 in Lake Forest, Illinois. Er reiste zuerst zu Freund **Gustav Weber** nach Kenosha, Wisconsin. **Karl** heiratete **Emmy Becker** aus Emmerzhausen (Einreise: 1. Oktober 1923) und gründete das Autohaus Knautz in der Nähe von Chicago. Sie wohnten in Kenosha und Lake Forest, Illinois.

Reisedatum: 1. Oktober 1923

Schiffsname: George Washington

Schiffsreiseroute: Bremen - New York

Ausreisende: **Becker, Emmy** * 1903 in Emmerzhausen, nach Kenosha, Wisconsin. **Emmy** heiratete Karl Knautz, den Gründer des Autohauses Knautz in der Nähe von Chicago.

Mudersbach, Edmund, Maurermeister, * 17. September 1892 in Emmerzhausen, † 12. Juli 1973 in Kenosha, Wisconsin und seine Ehefrau **Emma** * 20. Mai 1896 in Emmerzhausen, † 1972 in Kenosha und Tochter **Erna** * 1921 in Emmerzhausen. Sie zogen zu Emmas Cousin **Robert Becker** nach Kenosha und wohnten in Kenosha, Wisconsin.

Erna heiratete Gustav Schäfer. **Edmund** reiste noch einmal als Tourist am 13. Juni 1956 von Bremerhaven nach New York ein.

Reisedatum: 15. Dezember 1924

Schiffsname: Bremen

Schiffsreiseroute: Bremen - New York

Ausreisende: **Ginsberg, Lina** * 6. März 1897 in Emmerzhausen. Sie zog zu Onkel **Richard Gerhard** nach Augusta, Kentucky.

ORIGINAL
UNITED STATES OF AMERICA No. 672
PETITION FOR CITIZENSHIP

To the Honorable the DISTRICT Court of the UNITED STATES GOVINGTON, KY.

The petition of **Lina Ginsberg Gerhard**, hereby filed, respectfully shows:

(1) My place of residence is **Brooksville, Bracken Co., Ky.** My occupation is **Housewife**

(2) I was born in **Emmerzhausen, Bracken Co., Ky.** on **March 6, 1897**. My name is **GERHARD**

(3) I declared my intention to become a citizen of the United States on **Sept. 23, 1922** in the Court of **Govington, Ky.**

(4) I am **married**. The name of my wife/husband is **Richard Gerhard**

(5) We were married on **March 25, 1925** at **Maysville, Mason Co., Ky.** he was born at **Emmerzhausen, Bracken Co., Ky.** on **Aug. 31, 1893**

(6) I was born at **Emmerzhausen, Bracken Co., Ky.** on **March 6, 1897** and entered the United States at **New York, N.Y.** on **May 18, 1924** I have **no** children, and the names, date, and place of birth, and place of residence of each of said children are as follows:

(My husband was naturalized on **June 12, 1922** at **Brooksville, Bracken Co., Ky.**)

(7) I am not a debilitated or insane person, nor a member of or affiliated with any organization or body of persons teaching disbeliefs or opposed to organized government. I am not a polygamist nor a believer in the practice of polygamy. I am attached to the principles of the Constitution of the United States and well disposed to the good will and interests of the United States. It is my intention to become a citizen of the United States and to renounce absolutely and forever all allegiance and fidelity to any foreign prince, potentate, state, or sovereignty, and particularly to

THE GERMAN EMPIRE

of whom (before at the time I am a subject or citizen), and it is my intention to renounce permanently in the United States. (8) I am able to speak the English language.

(9) I have declared my intention to become a citizen of the United States for the term of five years at least immediately preceding the date of this petition, to wit, since **Dec. 18, 1924** and in the County of **Bracken** this State, continuously until preceding the date of this petition, since **Dec. 18, 1924**, being a residence within said county of at least six months next preceding the date of this petition.

(10) I have **NOT** become a citizen of the United States by naturalization, and such petition was denied by this Court for the following reasons and causes, to wit:

and the name of each alien has since been stated or recognized.

(11) I have declared my intention to become a citizen of the United States for the term of five years at least immediately preceding the date of this petition, to wit, since **Dec. 18, 1924** and in the County of **Bracken** this State, continuously until preceding the date of this petition, since **Dec. 18, 1924**, being a residence within said county of at least six months next preceding the date of this petition.

I, your attorney, petitioner being duly sworn, depose and say that I have read this petition and know the contents thereof, that the same is true to my own knowledge except as to matters herein stated to be alleged upon information and belief, and that as to those matters I believe it to be true, and that this petition is signed by me with my full, true name.

Lina Ginsberg Gerhard
(Petitioner and true signatory of petition)

AFFIDAVITS OF WITNESSES

M. J. Hennessy occupation **Lawyer**

residing at **Augusta, Kentucky**

Harlow Hook occupation **Farmer**

residing at **Augusta, Ky.**

Each being sworn, say and respectively swear, depose and say that he is a citizen of the United States of America, that he has personally known and has been acquainted in the United States with **Mrs. Lina Ginsberg Gerhard** the petitioner above mentioned, since **Jan. 1, 1928** and that to his personal knowledge the petitioner has resided in the United States continuously preceding the date of filing this petition, of which this affidavit is a part, to wit, since the date last mentioned, and at **Augusta** in the County of **Bracken** this State, on which the above-mentioned petition is made, continuously since **Jan. 1, 1928** and that he has personal knowledge that the petitioner is and during all such periods has been a person of good moral character, attached to the principles of the Constitution of the United States, and well disposed to the good will and interests of the United States, and that in his opinion the petitioner is in every way qualified to be admitted a citizen of the United States.

Subscribed and sworn to before me by the above-named petitioner and witnesses in the office of the Clerk of said Court at **GOVINGTON** this **8** day of **AUG.** Anno Domini **1924** hereby certify that certificate of arrival No. **6722** from the Department of Labor, showing the lawful entry for permanent residence of the petitioner above named, together with declaration of intention No. _____ of each petitioner, has been by me filed with, attached to, and made a part of this petition on this date.

J. S. TRACY Clerk
David R. Rogers Deputy Clerk

Auswanderantrag von Lina Ginsberg

Reisedatum: 7. Juni 1925

Schiffsname: George Washington

Schiffsreiseroute: Bremen - New York

Ausreisende: **Becker, Siegfried** * 1901 in Emmerzhausen, † August 1977 in Lake Bluff, Illinois. Sohn von Heinrich und Hulda. Er lebte als Fuhrunternehmer in Kenosha, Wisconsin, wo er bis zum Jahr 1952 ein Taxiunternehmen betrieb. **Siegfried** war verheiratet mit **Mathilda Lucht** und sie hatten einen Sohn **Ralph**.

Reisedatum: 6. November 1925

Schiffsname: Georg Washington

Schiffsreiseroute: Bremen - New York

Ausreisende: **Becker, Heinrich** * 1870 in Emmerzhausen, † 1953 mit Frau **Hulda Brigitte geborene Quandel** aus Lippe * 1876, † 1960, mit den Kindern **Herta** * 1906 in Emmerzhausen, † 1988 in Kenosha, **Paul** * 11. September 1908 in Emmerzhausen, † Dezember 1969 in Illinois, **Ida** * 1910 in Emmerzhausen, † 1977 in Kenosha, **Wilhelm** * 8. Dezember 1912 in Emmerzhausen, † 25. Juni 1988 in Racine, Wisconsin, **Robert** * 29. April 1914 in Emmerzhausen, † 25. September 1999 in Lake Forest, Illinois, **Ella** * 1915 in Emmerzhausen und **Richard Helmut** * 4. Mai 1919 in Emmerzhausen, † 13. März 2006 in Jackson, Michigan. Sie zogen nach Kenosha, Wisconsin.

Richard Helmut kehrte nach dem 2. Weltkrieg als Soldat wieder mit der George Washington in die USA zurück.

Paul lebte mit Ehefrau **Agnes** und den Kindern **Barbara** und **Paul** in Kenosha und später in Waukegan, Illinois.

Wilhelm arbeitete als Mechaniker und Lastwagenfahrer und war mit **Elise** verheiratet * 3. Juli 1915 † 26. Mai 1993, **Richard Helmut** arbeitete als Gärtner und Fabrikarbeiter.

Reisedatum: 12. November 1925

Schiffsname: Bremen

Schiffsreiseroute: Bremen - New York

Ausreisende: **Mudersbach, Lydia**, Landarbeiterin, * 1899 in Emmerzhausen und **Mudersbach, Alma** geboren in Emmerzhausen. Sie zogen zu Bruder **Edmund** nach Kenosha, Wisconsin.

Reisedatum: 11. Februar 1926

Schiffsname: Berlin

Schiffsreiseroute: Bremen - New York

Ausreisende: **Müller, Heinrich (Henry)** * 30. Juli 1896 in Emmerzhausen, † August 1975 in Kenosha und seine Ehefrau **Frieda geborene Petri** * 20. September 1893 in Emmerzhausen, † Juni 1979 in Kenosha und Sohn **Ernst** * 1909 in Emmerzhausen. Sie zogen zu Freund **Siegfried Becker** nach Kenosha, Wisconsin.

Reisedatum: 24. Januar 1927

Schiffsname: Columbus

Schiffsreiseroute: Bremen - New York

Ausreisende: **Mudersbach, Adolf**, Schlossergeselle, * 1904 in Emmerzhausen. Er reiste zu Freund **Albert Blecker** nach Kenosha und wohnte in Kenosha, Wisconsin.

Reisedatum: 18. Juni 1931

Schiffsname: Europa

Schiffsreiseroute: Bremen - New York

Ausreisende: **Hees, Minna geborene Braun** * 21. April 1898 in Emmerzhausen, † 23. Mai 1989 in Kenosha. Sie wurde begleitet von ihrem am 31. August 1924 eingereisten Ehemann **Meinhard Hees**. Sie lebten in Kenosha, Wisconsin.

Minna reiste noch einmal am 11. September 1936 mit ihren Söhnen **Artur** † 12. Dezember 2010 in Florida, und **Gerhard** mit dem Schiff Europa von Bremen aus nach New York und noch einmal am 21. November 1949 mit dem Schiff Queen Elisabeth von Cherbourg-Frankreich aus nach New York.

Eine weitere Einreise von **Minna** und Tochter **Emma** erfolgte am 14. März 1940 mit dem Schiff Rex von Genua (Italien) aus nach New York.

Zusammengestellt durch: Volker Rosenkranz, Kirchweg 42, 57520 Derschen, E-Mail: v-rosenkranz@t-online.de; Telefon: 02743 567



Über die Auswanderer aus dem Raum Daaden ist im August 2014 ein Sonderheft erschienen, dass für 6,90 € käuflich erworben werden kann. Nähere Infos unter www.heimatgeschichte-daadener-land.de